定報價格
每三日出一張增刊無定中國境內全年二元半年一元一角每月二角日本同其餘外國各埠加倍均作大洋計算報資先惠郵費在內郵票加一

今日一張售大洋二分

晶報

社址上海望平街　電話中二四二八號

第六百六十九號

廣告刊例
「特等」登於新聞之中價面議「頭等」封面分格計三英寸寬二英寸高為一格每期每格洋四元新聞中縫分三段每段五元零登整頁照算「二等」後幅分格每期每格三元後幅中縫分段與新聞中縫同每段二元四角零登照算

神州日報附送本報不取分文

（中國境地）全年九元半年五元三月三元（日本境地）全年九元半年五元（歐美各國）全年十六元半年九元　報資先惠郵票代價作九五　郵費在內

林屋山人診所遷移

還西藏路育仁里五百七十七號電話中央五千二百四十五號門診早十點至午後二點出診午後四點至八點診例門診一元出診五元遠道八元加遠另議掛號加一

百齡機奇藥

補精、補血、補腦、補腎、開胃、潤腸、四肢百骸、六臟六腑、藥力皆能達到、藥力一到、於虛損處、即行滋補修理、若無虛損、則使之更加強壯、服後一瓶、即覺有種種意想不到之效力也、

百齡機　大瓶二元每打廿元　小瓶一元每打十元

上海九福公司發行　各大藥房均有出售

商務印書館精印

十八家詩鈔（再版）全十六冊定價二元五角

近代詩鈔（出書）二十四冊定價十元

三害可除

花柳病種類繁多尤以○梅毒○淋病○下疳○三者為害最烈罹之者往往畢生不愈甚至以遺傳性而遺害子孫貪一時肉慾受此大害可不懼乎攷其原因總由血液含毒未清也患者速宜醫治本藥房發行海波藥為清血解毒品專治血毒未清藥到病除功效甚偉請試購服方知靈驗兼服本藥房人造自來血以養血更得攻補兼施之妙

海波藥兼治婦女赤白帶下子宮炎小兒胎毒頗有奇效

海波藥　每瓶二元　每打二十元

自來血　大瓶二元　小瓶一元二角

上海四馬路五洲大藥房發行

家庭工業社總寫字間設在江西路六十二號四層樓

本社為便利北市通信接洽起見特設總寫字間於江西路六十二號華威銀行四層樓上以後如有往來函件及接洽事件均請至該處可也辦公時間上午九時至下午六時止特此通告

中國精益眼鏡公司

總公司上海英大馬路勞合路口　分公司各省各埠　電話三八九五

本公司為中國首創第一家精製各種科學鏡片目最新式試用光儀器驗驗配光異常準確非獨能使合光之眼鏡補助君目力之因難且足壯尊嚴之氣象而增進平時之豐采實非淺鮮也

中國精益眼鏡公司謹啓

諸君如覺咽喉發炎有刺痛是喉症之預兆請速購用福美明達則免危險至最好隨時服用則永無喉症之患因福美明達能殺害菌有預防喉症之功用此之謂保喉聖片

七星牌香煙

極品國貨

碧梧吐豔　丹桂飄香　花含霜氣　樹映旭光　二三友好　小立亭前　耳聆漁唱　口吸名烟　優游自得　俗慮全捐

畢振達律師通告

本律師已接受趙一真君之聘任為常年法律顧問以後趙一真君之財產營業名譽安全一切法益倘有人非法侵害本律師負依法保障之責特此通告

事務所法租界辣斐德路紹慶里十九號

大東襪廠

英大馬路盆湯弄東首

蜜蜂牌絲襪線襪

十大特色

原料最上等　機器最新式　織造最完備　滲染最講究　尺碼最準確　挑選最認真　顏色最越時　貨式最耐用　定價最公道　招待最週到

秘製濕毒瘡藥

清濕清毒●止痛止癢

凡患濕毒者皆因濕氣久受於皮膚而成濕毒以致頭面四肢發生種種名稱如天泡瘡膿水瘡癩頭瘡坐板瘡疥瘡濕瘡及脚患濕氣潰爛等症將此藥粉搽於患處能使濕毒提清即可痊愈○定價每瓶大洋六角中瓶四角不效還洋○經售處三馬路望平街大昌元紙號○大馬路陳一鶴紙號○老垃圾橋北境增泰紙號○北浙江路萬春新紙號○靈芝製藥室啓

咳

有咳諸君須知唐拾義大醫生久咳丸有萬試萬靈之能

上海三馬路攵子藥房發行

萬應消癧丸

頸癧一症患之易愈之難雖本以有外治然非兼施內服不為功此丸係峨嵋山人所秘傳無論瘰癧成串穿破流濃服之如沸湯澆雪漸漸消退三日見效一月包好用開水吞服日服二次每服三錢童年減半每料八兩售洋五元外埠函購款由郵匯寄費加一另有外用萬應消癧錠用醋磨敷日凡三次內外兼治見效更速每錠洋五角如購丸一料貽錠二錠

發行所上海英界五馬路寶善街吉興里西弄一八○號

正威大藥房謹啓

招登廣告

凡欲營業發達。名聞中外者。其惟廣告乎。海上報紙。能為社會人人所歡迎者。其惟晶報乎。晶報雖小。名極大。如登廣告。不但觸目。且收效更速。晶報內容。名著妙文。美不勝收。故閱報者。莫不愛如珍璧。永久保存。如刊登廣告。亦必永遠存在。中外行家。富於廣告智識者。盍試刊登晶報乎。定價極廉。排列極精。如蒙賜刊。無任歡迎。請通信望平街一百六十一號。即當派人來前接洽。或電話中央二千四百二十八號。

晶報廣告處啓

姚佐頓醫生

專醫白濁

神效白濁丸

大瓶二元　小瓶一元

（上海三馬路大舞台對門）

朱氏頭痛散

如患痛怕吃藥　嗅此散立刻好　真靈驗快買能　每瓶洋兩角每打洋兩元兩角

各藥房代售　重慶　嘉興　鎮江　蕪湖　揚州　無錫　松江　杭州　南京　丹陽　常州　崑山

本埠各藥房及先施公司均有倘無從購買可向郵向買臨藥掛號直寄本社

上海英大馬路永安公司西首英華街維新里中南國產製藥社啓

純正補品　參精皇鰻蛋膠

此膠發行八週深得社會歡迎各界信服其質料純正性味和平不寒不熱絕無腥氣服後功能直達命門大補元陽均能立辨無疑不若他確貧丹皆無認識可比益將特效之點者之如精水薄騎濃服二瓶後立見足厚即此一端已述試驗其餘功效不言而知易請試之仿單函索即寄詳細請閱神州報可也定價每瓶一元五角每打十五元半打八元外埠可從郵局函購起碼二瓶寄費每瓶一角

總發行所上海美租界愛而近路善慶里一百九十一號北洋正威藥廠啓

寄售處四馬路秦合記洋貨號

兜安氏霍亂吐瀉聖藥

吐瀉

警疫芻言

四季惟夏季最易得病所以吾人宜保養精神以抵抗天時外尤須慎食凡不熟之瓜菜及食物為蒼蠅蚊蟲所吮過者切宜戒食因其乃霍亂重症之媒介也霍亂症初起即服此藥可以立愈誠有起死回生之效力也

中國人以疫癘比於天災此謬說也疫癘流行之地中國人死者相繼而旅居之西人獨寡豈西人血肉之體異於中國人哉蓋先事預防之得其法也預防之法首在慎食寡慾居處清潔屋內鼠蟲蠅蚊須捕滅淨盡有患疫之家勿至家有患疫之人即宜送入醫院救治患者所用物件及物件之接近患者均須用消毒藥水洗滅疫氣以免傳染凡此數端苟能實行於家則一家可免其害擴而充之於縣於省於國亦莫不皆然而疫癘從此絕跡矣西人所以能免疫癘者亦不外實行此數端耳然則何懼而不為哉

各埠大藥房均有出售每瓶洋七角半每打七元半

上海江西路七十一號兜安氏西藥公司啓

善刃而藏（丹翁）

皆不利之謂險、皆利之謂要、仙霞嶺者、孫知其險、未嘗不知其要也、自潘之下部倒戈、孫單刀直入、豈有不迎刃而解者、秀才本臨事而懼之心、作規友以善之說、如某電、勵孫『善刀而藏』、藉以收拾人心、其說非不善、雖然、浙已破矣、謂之金甌無缺不得也、孫縱善用其刀、浙亦善用其受、藏刀於孫、而孫之興阻、藏刀於浙、而浙之痛果不可忍耶、嗚呼、天道好還、凡求逞於用刀以爲快者、他日人必報之以刀以爲快、秀才所以爲孫謀者、誠善矣、然於人則勸其藏、而其所以自謀者、方磨刀霍霍、四顧天地窄也、揮刀不已、必折其刃、惜乎善讀古文觀止之秀才、終未善讀莊子也、

四省克復一衢州（天馬）

二十六日申報國內專電欄內、有下列一條、

□北京電　馬聯甲報克復衢州、蔡成勳報克復衢州、齊燮元報克復衢州、孟昭月報克復衢州、（二十五日下午一鐘）

一個小小衢州、却用四省的全力去克復他、其實這個衢州到底是不是用兵力克復他、與其說兵力、只怕還是財力占多數罷、既然蘇贛皖閩四省都報告克復衢州、大家都想分我一杯羹、我說不如把這一塊衢州、分作四份、每省各得一份、大家也就無話可說了、本來此刻中國的土地、已經四分五裂、不足爲奇、小小一個衢州、尚且如此、那浙江的全省、將來還不知怎樣的你搶我奪咧、浙江人以爲把全省送給人家、就可以苟安旦夕了嗎、未必如此簡單罷、

團頭（樂笑）

軍人之首領、若軍統、若師長、若旅長、軍師旅、皆中國古名詞也、若夫團之名、舶來物耳、舶來之物、不宜於中國、故團亦不利於軍人、陣亡者、團長也、被俘者、團長也、鎗斃者、亦團長也、而旅長以上、皆安於泰山、江蘇諺語所謂『團頭』、即與人以可欺者之代名詞、一團之長、團之頭也、『爲得而不蹙其眉頭、然團長月得數百金、使早見機而作、且面團團作富家翁矣、奈何不善用其團、

雷峰墖倒（紛紛）

白娘娘被法海禪師壓在雷峯塔下的時候、有人問幾時可以放他出來、法海禪師說、要等西湖水乾、雷峯塔倒、便可以出來了、這句話、凡是讀過白蛇傳的人都知道、再不然、你們去問那唱書的吳玉蓀、他也能言之成理、如今雷峯塔果然倒了、白娘娘出來不出來、也沒有証實、有人說、只怕白寶山要到杭州來了、白蛇傳上、說得白娘娘如何縹緻、大家都想看看這個縹緻娘娘、但是她在鎮江、水漫金山、傷害江蘇人民不少、這是我們江蘇人的寃仇、凡是殺害江蘇人的、都是江蘇人的仇敵呀、

詠女刺花黨（詩史）

一般斷髮更文身。敢讓男權比女尊。幸是昆崙今夜活。留他玉雪記留痕。

何須金縷嫁衣裳。點染凝脂作艷妝。度與金針先忍俊。繡成或恐是鴛鴦。

雀兒鷂子鬬雌雄。壓倒怡紅設色工。不假守宮砂易褪。明朝依舊是猩紅。

忍痛如今尚自誇。當時彩袖襯全牙。可堪作陣狂蜂尾。深入天天解語花。

報告雷峯塔傾圮電

上海龍華塔、轉各報館均鑒、本塔頃得杭州無線電報告、西湖雷峯塔於二十五日未刻、忽全部傾塌、驟聞之下不勝驚悼、伏念上有天堂、下有蘇杭、遑論他項建築、即吾蘇杭兩地、高塔林立、已足壯觀、雷峯夕照、尤占勝地風景、足爲湖山生色不少、乃閱一日傾圮、殊出意外、意者在此烽火連天之際、不忍見西子湖邊、受茶毒生靈之慘、乃先坦化、現今飛機廻翔、動以炸彈相餉、而我輩高聳雲際、尤爲目標之物、則處此危塔之中、尤足震動、本塔每日植立蘇垣北城以內、日覩火車掩蜒、傷兵載道、每與虎邱瑞光諸塔、相對唏噓、今聞雷峯之耗、除電唁保叔六和諸塔外、布告叢林諸塔、急圖保衞自救之策爲幸、蘇州北寺塔叩、（曼妙）

二勇少年（J.C.生）

□盧小嘉□

□張學良□

橫濱新小說有此說部、今之將帥有此俊物、故沿此稱也、少年爲誰、盧小嘉張學良也、少年曷爲以勇稱、親臨前敵、奮不顧身、不必論其戰之主義如何、其勇則爲世所公認也、世有欲知此二勇少年乎、請略述之、

小嘉幼時肄業之學校凡九、第皆以好勇爭鬬而削學籍、不知者謂其情性乖張、知者謂其軍人本色也、長受軍事教育、曾隸行伍、思慮縝密、試觀其每值手談、勝多負少、朋儕間上『麻王』之徽號、可以見矣、

學良今纔二十有四齡、手自訓練者達三四萬衆、嘉言懿行、縷不勝述、姑舉一二軼事、以概其餘、初、學良任衛隊團長、一日若察講武堂、適郭松齡授課、學良植立傾聽一小時、歸請解職而以郭薦、不許、則再三請、越日令下、郭猶茫然、至今奉軍精銳、首推二六兩旅、皆郭苦心規畫、任人之專有如此、學良有姜曰谷四、或稱大洋馬、情好甚篤、第學良固受歐美教育、爲東省青年會員之中堅也、會中有以新人物不應納妾之說進者、學良大慚、善遣谷四歸其母家、志趣堅定有如此、

或曰、曹錕今亦遣其子士傑士藻、各將五千人以敵奉、豈不可曰三勇少年、愚應之曰、清時有隨營學習者、曹之二子殆可以此稱之、勇云乎哉、

從軍樂（公觸）

戎馬倉皇大將營。儘多逸致與閒情。人人盡道從軍樂。一片笙歌兆太平。

楊化昭在軍中、常攜留音機自隨、每於陣地開演、以娛衆兵、其雍容暇豫如此、

□十八妙齡女偵探（曼妙）

有人說、龍華於二十四日下午、鎗斃偵探二十餘人、內中有一女子、年僅十八歲、在北車站拘獲、疊次訊問口供、堅不肯吐、只是口口聲聲說『我是十八歲』、自始至終、只有我是十八歲五個字、我們加以有趣味的研究、此人十八歲、大概是確然無疑、可是女子十八歲、是最好的年齡、什麼不可以做、何必攜帶手鎗、做偵探、可憐他自信『我是十八歲』、很可以動人憐惘、決不致於吃衞生丸、誰知十八歲的妙齡、能動情人的憐愛、不能動軍法的威嚴、唉！我很替這女子惜、更替這『我是十八歲』五字措、無名之女英雄歟？有形之女混蛋歟？

聯釵記（神雞）

□林寶釵老五□　□林寶釵老七□

鼓鼙聲中、破鏡遺簪者多矣、皖人汪五、乃於此時、拾得一釵、二釵成樹艷幟於油頭路、寶釵其名而林其姓、是殆合石頭記中之瀟湘蘅蕪而兼美者歟、世因同時有林寶釵二、乃別而呼之曰、老五老七也、老五貌似嫁袁五之花寶玉一世、而姚冶過之、汪五意雅不屬、然今世母有得男子御下惠其人、老五固視汪五爲香囊中物、汪五亦未免有情矣、老七者、與汪五交最久、初爲艷冰老九之捉刀人、尚無藉藉名、繼移居錦月閣、從潘三太太即周老五及周老五、老五之後、則艷名愈張、艷冰老九及周老五、俱身經百戰殺人如麻之健將、老七旦夕受教練、亦居然衝鋒陷陣、禽縱有方、汪五自是相目視之、大歲之暮、即欲以俘虜汝桐之法、俘七歸而餉以好酒好肉、周五中阻、而香妃又困汪於宜城、遂成犄角之勢、春間、七獨立樹紅情香之幟、駐漢口路、已向汪施總攻擊、周五勢格、香妃道遠、皆坐視而不能救、七既合歡、五亦將及、或謂五七之數相加、即成十二、汪亦儼然十二金釵之主人也、故樂爲之記、

大前門

烟中極品
BAT

□女刺花黨遊街記（愛嫿）

在華界裏、只見許多人擁擁擠擠鬧鬧攘攘的說道、看女刺花黨、看女刺花黨、大家都在人叢中鑽出頭來看、只聽得一棒鑼響、大家又嚷女刺花黨來了、女刺花黨來了、只見那個女刺花黨、把他高高的抬起、身上是赤裸裸的、露出一身刺的花紋來、只見他身上是刺的兩條龍、搶兩個夜明珠、那夜明珠、便是他的乳頭、只見他臂上是刺的現在西洋畫家所最提倡的外國裸體美人、只見他的大腿上、把褲子撕去一方塊、在這方塊中、在大腿的裏面、也露出刺花來、那個刺花更爲特異、是刺的秘戲圖、只見那個女人、不過二十多歲、兇悍露於面目、雖然這樣的出醜、他却恬不爲恥、還是目灼灼視人、至于對待女刺花黨應否把他游街示衆、這是法律問題、或者非法律問題、我却一概不知道、

金陵舊話（好春簃主）

東三省小公報、頃記一事、雖其確否未可知、然要可藉以資談助、姑述如次、

李純嘗納某妓爲簉室、妓固夙負艷名者、生張熟魏、結識頗多、李之帳房某、亦與妓有舊、妓雖侯門深入、然以蹤跡相近故、仍得乘間伺隙、敘其舊歡、李雖有所聞、然以未獲實據、亦姑聽之而已、一日、李與齊燮元、在廳事手談、偶入內、適遇妓與帳房幽會、李大怒、出勃郎甯、擬即置之死地、帳房情急、竟奪槍、轉擊李、砰然一聲、李遂一瞑不視矣、齊聞槍聲、急入內、見事已如此、機會大有可乘、遂令緊閉二門、隔絕內外、居室中者三日、而李之手書遺囑出矣、奸夫淫婦、同時爲齊處死、瘞督署後花園中、於是李之自殺、遂宣傳於中外矣、按、此說爲吾曹曩所未聞、書以質諸洞悉其事者、

□撈海（一笑自青島寄）

德人經營青島、於築港最爲注意、用費至三千五百萬馬克、（按彼時馬克價值、約合華幣一千七百五十萬元）規模宏大、在東洋方面、首屈一指、最大落潮、水深二十七尺、平常落潮二十四尺、最大漲潮、四十七尺、平常漲潮、四十二尺、有一二三四號碼頭、一二兩碼頭、同時能泊六千噸以上之輪船十餘隻、三號碼頭、爲鹽石油之專用碼頭、四號碼頭、有百五十噸之起重機、連年以來、各項貨物之遺落海內者、不在少數、而日本業船行、且有輪船二隻、沉沒其間、現日人請求滬政局、撈取所沉船艘、並有商人即連文、呈請撈海中所遺貨物、日前曾往參觀、適所備之下海衣、稍有滲漏、須加修製、致未實行下海、同行友人云、何不聘梅蘭芳前來、乘此以故、友人曰、梅蘭芳之下海、固不須用下海之衣、且能於海底、大唱其西皮二黃、若聘來撈海、當不若是之麻煩也、衆爲軒渠不已、

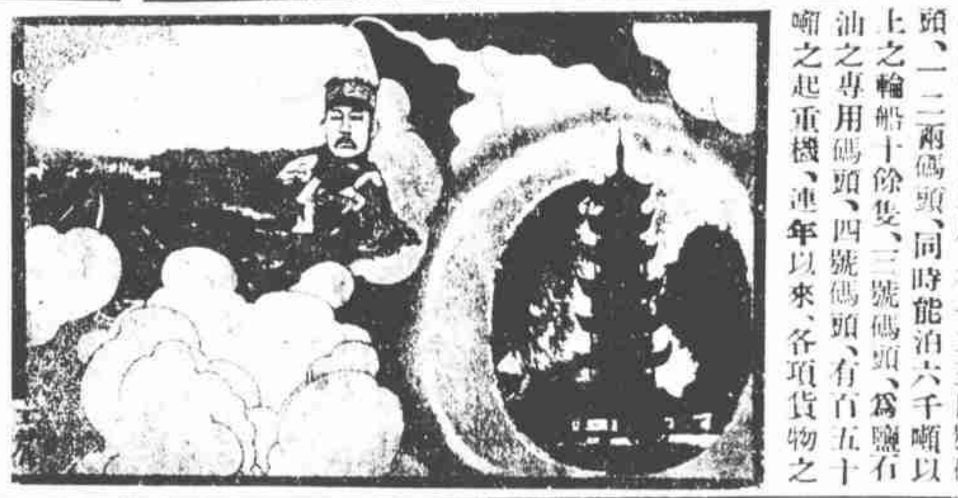

書題

干戈滿地死聲譁。立馬郊原意自奢。一片雄心誰識得。夢魂夜夜到龍華。（好春簃主）

春風蹤小（十二）（垂雲閣主）

『又一邨』、天津式之教門羊肉館也、與京式迥乎不同、其所拿手之菜、乃在雞鴨魚蝦之類、如燴鴨條、抓炒魚、四吃肚、是其擅長、惟敬菜太多、如三五人隨意小酌、除所點之菜外、必敬甜菜兩色、點心兩種、餐時又敬飯菜數樣、客多以此類推、所敬之菜、甚至超過所點之菜、敬之名義、應作肆主人敬客解、似無取資之理、如致美齋之碎魚頭辦法、但如此之多、果皆不取資、則肆主又何能勝此、且亦斷無是理、然則不待要而來菜、其名曰敬、其實含有強迫要菜之性質、以致顧客食物之預算、不易決定、民國初元、旅居沽上、於鴻賓樓等、從不一履其門、即爲此也、

『同和居』、在西四牌樓、爲北京四大名居之一、亦多年老飯館也、所製蔬餚、並不亞於泰豐、福興、致美諸家、只以處地稍偏、僅爲一隅之人所趨、營業遂不若前門外之山東館也、

『明湖春』、開創在楊梅竹斜街、後遷給孤寺、房屋甚廣、廻環曲折、頗擅亭台之勝、所聘庖師、均濟南名手、烹調之佳、非登萊派之山東館所能及、惟售價之昂、亦遠過登萊派耳、

『通商飯莊』、原在韓家潭、遭回祿後、遷至騾馬市大街、一揚州飯館也、其所擅長、爲乾絲、餚肉、獅子頭、奶湯魚之類、售價尚不甚貴、南人之旅京者、多樂就之、且密邇揚州會館、生意尤不惡也、

□拱埠總統蒙塵記（偶笑）

杭州拱埠花國總統湘君、久負艷譽、近年已改花爲葉、非遇稔客、不常應徵、時優游白宮以爲樂、自江浙戰事起、武林一隅、猶稱甯靜、總統亦雍容坐鎮、一如平時、詎浙變驟起、人心皇皇、杭人避滬者、一時雲屯、總統亦知不可與居、輕移細軟、並挈一雛姬而行、直至抵滬、始定驚魂、然已極瑣尾流離之苦矣、過禾站時、適陳師由長興退抵、站上軍隊雲集、偶倚車窗閒眺、一時貯足而觀者、多嘖嘖以爲絕艷、而總統則頗忐忑不自安、幸車已蠕蠕動矣、車抵滬後、即往遠東飯店、欲覓一含、以駐車轂、而旅客已滿、不得已借得七十六七十七兩號分居之、暫謀棲止而已、總統杭邸中、尙留一老父、及一弟在彼留守、

總統婁姓、名招弟、原籍山陰、居於吳者三世矣、幼時曾寄養余家、僅七齡耳、性至敏慧、善伺人顏色、家中人皆愛異之、年十三、始隨其母赴杭而去、故友人中有知總統歷史者、多有戲指余家、實爲總統發祥之地、而龍文虎氣、孰料其一朝位極哉、

□來函更正□

□張裕釀酒公司來函　逕啓者、頃閱貴報所載香妃近史、內有香妃二世蹤跡、遂與張裕公司商標、另易他名數語、得悉之餘、不勝駭異、查敝總公司、自民國前十八年、由張公弼士在烟台獨資倡辦、取名張裕公司、至今三十餘年、張公雖已辭世、該公司仍由其子繼續總理、仍用雙麟商標、並無更改商標更易他名之舉、想係傳聞失實、致混視聽、茲將新舊說明書、各呈一份、即祈查核、速登來函更正、以明眞相、無任感盼之至、即請大主筆先生台鑒、　張裕釀酒公司江浙代理總行啓（八月廿六日）

□程繼仙□徐碧雲□客串羅　二本虹霓關

□各有千秋□

堅朗　雲蔚

□寒雲書弟子　朱國忠書

□附袁寒雲來書　大雄先生足下、奉上雲蔚書一紙、可否采入各有千秋一門、雲蔚爲室人月眞幼弟、年十七、近學書於弟、頗能類似、儕渠錄已縮撰、室人造象、於日昨付郵、計入察矣、端上即頌嘉祉、文頓首、

最新九尾龜

第三十三集（漱六山房）□九五□（接六百六十一號報）

第二十四回　認目標青龍鑄玉臂　賣風頭美女奪情人

越發的用力扭住他的耳朵、不肯放手、扭得武億人雙手抱頭、鍵脚亂跳道、放手放手、扭出血來了、琴舫還不肯放道、耐阿要瞎三話四哉、阿要說倪是蘭芳里出身哉、老九看着他們兩個這般的扭結固結、笑得咕咕咯咯的、氣都喘不過來、章秋谷也笑得溜着腰、趕過去拉住了琴舫的手、武億人方纔把手摩着耳朵道、你怎麼當眞用力的扭起來、你看看、多分耳根子都紅了、琴舫似笑不笑的道、倪勿相信、讓倪來看、武億人一嚇、連忙抱頭就逃、口中說道、我可看不起了、再要給你一看、我這個耳朵、就要改姓了、說得大家大笑、連琴舫自己也笑起來道、耐下轉當心點阿曉得、耐說倪嘸啥要緊、九阿姐客客氣氣、耐好實梗說說格、真正是小幹仵嘸撥淸頭、武億人諾諾連聲的道、是是是是、我沒有說得淸楚、

★各稿版權均歸本社所有禁止轉載翻印謄譯